Éxito Universitario

UH | Hipócrates Universidad

Juventud con Prestigio Académico

Año 3 No. 14 junio 2023 www.uhipocrates.edu.mx

Rectora de la Universidad Hipócrates presenta su quinto informe de Resultados

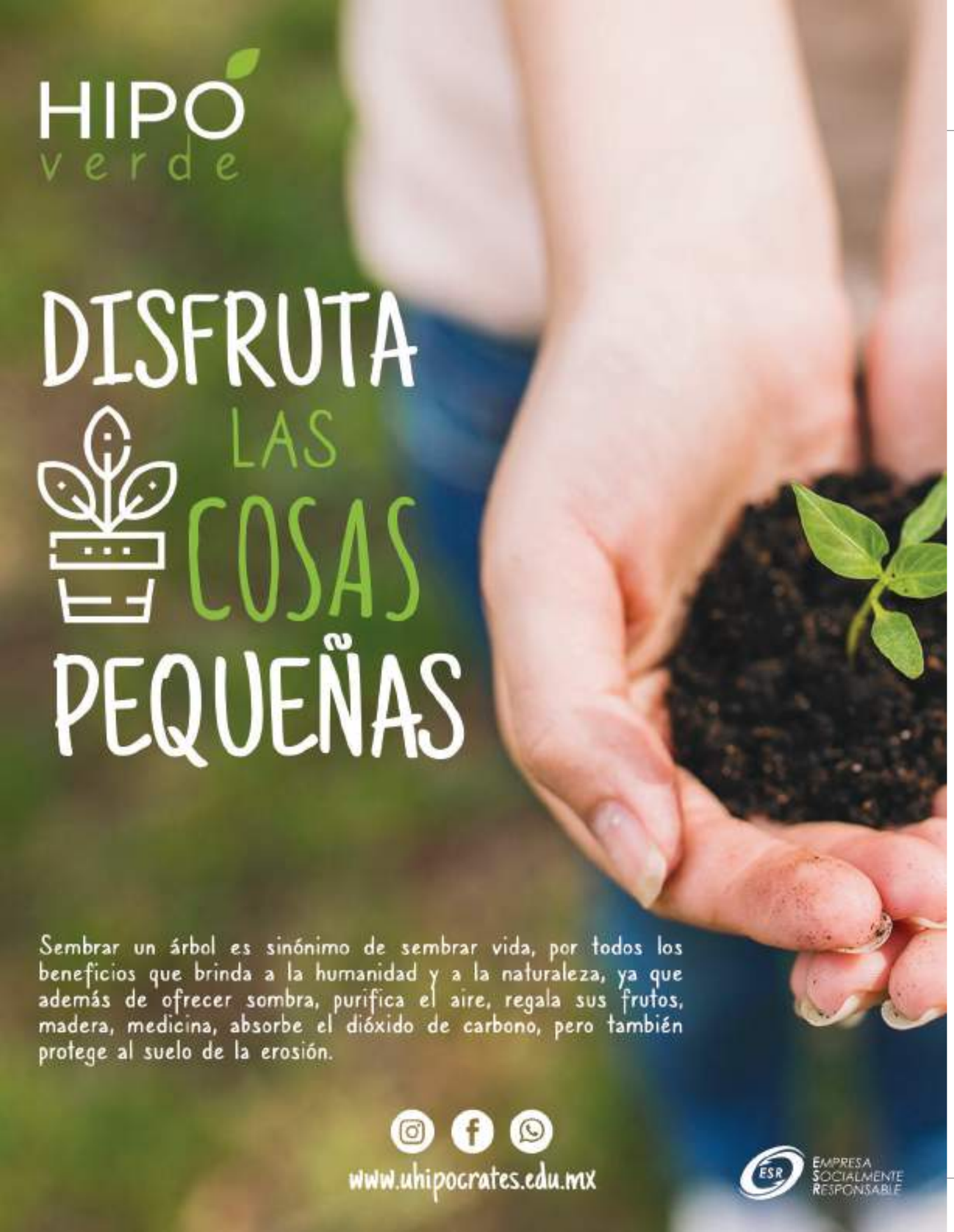

Contenido

Pág. 3. Cáncer infantil

Pág. 6. De estudiante a estudiante

Pág. 8. Clausura de posgrados

Pág. 10. Rectora de la **Universidad Hipócrates** presenta su quinto informe de resultados

Pág. 14. La **Universidad Hipócrates** y el Gobierno del Estado de Guerrero suscriben convenio de colaboración

Pág. 22. Conociendo mi Universidad

ÉXITO UNIVERSITARIO
JUVENTUD CON PRESTIGIO ACADÉMICO

Directorio

Mtra. Marisol Manzanarez Nava
Rectora de la Universidad Hipócrates

Mtro. Juan Ramón Nieto Quezada
Vicerrector Académico

Mtro. Víctor Hernández Nava
Vicerrector Operativo

Lic. Luz Verónica Radilla Tapia
Directora de la Revista

Mtra. Dámariz Arce Rodríguez
Coordinadora General de la Revista

Lic. Yhajaira Hernández Juárez
Editora

LDG. Gabriela Cabrera Rodríguez
Diseño editorial

Lic. Vanessa Lizbeth Molina Morales
Fotografía

Lic. Mariely Raday Zamacona
Redacción

UH | HIPÓCRATES UNIVERSIDAD

Andrés de Urdaneta 360, Hornos
CP 39355, Acapulco, Gro. México

Tel 744.485.7991

Página web: **uhipocrates.edu.mx**

Es un gran honor para nosotros celebrar el tercer aniversario de nuestra revista digital **Éxito Universitario**. En estos tres años, hemos tenido el privilegio de compartir con ustedes historias inspiradoras y noticias relevantes sobre el mundo universitario.

Desde el inicio, nuestro objetivo ha sido brindar un espacio para la difusión de ideas y experiencias que puedan ayudar a los estudiantes universitarios a tener éxito en su trayectoria académica y profesional. Estamos orgullosos de decir que, gracias a su apoyo, hemos logrado cumplir con esa misión.

En este tercer aniversario, queremos agradecer a todos nuestros colaboradores, quienes con su talento y dedicación han hecho posible la creación de contenidos de alta calidad. También queremos agradecer a nuestros lectores, quienes nos han dado su confianza y han sido nuestra motivación constante para seguir adelante.

Nos llena de alegría saber que nuestra revista ha sido de utilidad para muchos estudiantes y la sociedad en general. Hemos recibido numerosos mensajes de agradecimiento que nos han inspirado a seguir mejorando y a crecer cada vez más.

En este nuevo año que comienza, seguiremos trabajando arduamente para ofrecerles los mejores contenidos y seguir siendo su fuente confiable de información y orientación universitaria. Esperamos contar con su apoyo y su presencia en cada una de nuestras publicaciones.

Una vez más, muchas gracias por hacer posible este sueño llamado **Éxito Universitario**.

Mtra. Marisol Manzanarez Nava
Rectora Universidad Hipócrates

ÉXITO UNIVERSITARIO
JUVENTUD CON PRESTIGIO ACADÉMICO
UH HIPÓCRATES UNIVERSIDAD

Cáncer infantil

El diagnóstico y tratamiento oportuno, claves para mejorar las posibilidades de supervivencia

En entrevista para Nuestra Universidad Radio, el Dr. Luis Alberto Ojeda Campos, encargado del Área Pediátrica del Instituto Estatal de Cancerología, explicó datos relevantes sobre el cáncer infantil y juvenil. Dijo que el nivel de incidencia en el país es de 89 casos por cada millón de personas de 0 a 19 años.

En este sentido, el médico señaló que, de acuerdo con la Organización Mundial de la Salud (OMS), el cáncer es una de las principales causas de mortalidad entre niños y adolescentes en todo el mundo. Mencionó que a diferencia de lo que ocurre con el cáncer en los adultos, es difícil precisar las causas de la mayoría de los casos de cáncer infantil: *"Se han realizado muchos estudios para tratar de determinarlas, pero a esas edades hay muy pocos cánceres causados por factores ambientales o ligados al modo de vida. Las medidas de prevención del cáncer en los niños deben centrarse en los comportamientos que impedirán que más adelante, cuando sean adultos, sufran cánceres prevenibles"*.

"En general, para los niños y adolescentes los tipos de cáncer más comunes son las leucemias, que son cánceres de las células de la sangre o de la médula ósea; los tumores cerebrales y del sistema nervioso central, que incluyen los cánceres de la columna, y los linfomas, que son cánceres de las glándulas o ganglios linfáticos. Así como los tumores de células germinales ovario y testículo. Sin embargo, los tipos de cáncer pueden variar según la edad", explicó el Dr. Ojeda Campos.

Cuando el cáncer es detectado en una fase temprana, es más probable que responda a un tratamiento eficaz, lo que eleva la probabilidad de supervivencia. Por ello, el encargado del Área Pediátrica del Instituto Estatal de Cancerología compartió algunos síntomas de alarma para identificar el cáncer infantil:

Dolor de cabeza progresivo.
Crisis convulsivas.
Crecimientos ganglionares.
Fiebre persistente o recurrente de origen desconocido.
Crecimiento abdominal.
Dolor de huesos y articulaciones.
Palidez progresiva.
Fatiga, cansancio o apatía sin causa aparente.
Puntos rojos o morados en la piel.
Sangrado por nariz y encías.

También pidió a los padres de familia estar atentos a los síntomas que presenten los menores: *"Si su hijo tiene una combinación de estos síntomas, o cualquier síntoma que no desaparece y pareciera empeorar, póngase en contacto con su pediatra para que realice una evaluación exhaustiva. Dependiendo de los hallazgos del médico, podrá referir a un hematólogo oncólogo pediátrico para hacer análisis y descartar un diagnóstico de cáncer"*, puntualizó el Dr. Luis Alberto Ojeda.

A través de estas entrevistas, la **Universidad Hipócrates** contribuye a la promoción y difusión de temas de salud pública relevantes para la sociedad, considerando que la comunicación y educación se convierten en un binomio inseparable, promoviendo estilos de vida saludables.

Colectivo de **Arte Universitario**: Generando Pertenencia Social y Universitaria a través de sus Actividades de Extensión Cultural

Por: **Solón Vargas Barrera**. Responsable de Gestoría y Proyectos Culturales de la Coordinación de Extensión y Difusión Cultural.

Desde el ciclo escolar anterior 2021-2022, se estaba gestando un colectivo de arte entre estudiantes activos y egresados de la institución que eran creadores artísticos ya formados y con talento. Sus miembros destacaban en las disciplinas de Música, Canto, Literatura, Fotografía, Cine y Video. Y aunque durante este lapso hubo algunas presentaciones de sus obras de manera dispersa e individual; fue con el inicio de este ciclo escolar 2022-2023 cuando el proyecto se consolidó.

Una vez que se estableció oficialmente la Coordinación de Extensión y Difusión Cultural, los jóvenes integrantes del Colectivo de Arte Universitario **"Prometeo Liberado"** de la **Universidad Hipócrates**, junto a sus compañeros del Club de danza y del Taller de teatro, debutaron en el Encuentro del arte con la muerte 2022: "Polvo serán, más polvo enamorado"; en donde su participación destacó al presentar un evento artístico multidisciplinario de gran calidad interpretativa, y que les permitió desarrollar prácticas de creación artística con un carácter incluyente, que ha impulsado la apertura de oportunidades para su desarrollo humano, social y productivo, es decir, su educación integral.

A partir de entonces, la Coordinación de Extensión y Difusión Cultural se ha ocupado en propiciar eventos y presentaciones fuera de la universidad, es decir, de manera extensiva para generar experiencias en que los integrantes del Colectivo se reconozcan como sujetos creadores, sensibles, y propositivos; considerando que los recursos de la cultura y el arte son de gran utilidad, pues contribuyen a generar un sentido de unidad y cohesión en sus miembros al transmitir no sólo valores estéticos, sino también valores históricos, éticos y morales en la sociedad; lo que permite adquirir compromisos cívicos con su entorno, reflejados en la autodeterminación, el diálogo conformado por la reciprocidad y la cooperación voluntaria, el interés por los asuntos de beneficio común que proporciona un sentido crítico y de transformación social.

Esto se ha visto reflejado en las diversas presentaciones artísticas que los jóvenes creadores del Colectivo han realizado, como lo son, la Jornada Cultural por la celebración del cuadragésimo aniversario de la fundación de la Escuela Secundaria General No. 70 "Amado Nervo" en el Centro Cultural Rosalba de Olvera; en el Centro Cultural FARO Zapata de la Secretaría de Cultura de Guerrero; en los Viernes culturales en la biblioteca de la **Universidad Hipócrates**; en la Segunda Feria Vocacional de San Marcos, Guerrero; y en la Escuela Superior de Sociología de la Universidad Autónoma de Guerrero.

En este sentido, al desarrollar estas actividades, los integrantes del Colectivo de Arte Universitario se han permitido constituir espacios para la pertenencia social y universitaria. La cultura opera también sobre la identidad colectiva y la autoestima como motor de construcción y creatividad, conformándose además en un medio para su incentivo al proyectar la presencia institucional de nuestra casa de estudios en la sociedad, considerando la difusión y fortalecimiento de manera colaborativa de los foros culturales institucionales e independientes ya establecidos, así como la recuperación de los espacios públicos.

De **estudiante** a **estudiante**

JENNIFER AURIL ALONSO CASTRO

Por: **Valeria Aylin Hernández Muñoz**, estudiante UH

Detrás de cada estudiante podemos encontrar historias maravillosas que realmente valen la pena dar voz.

¡Hola a todos! Mi nombre es Valeria Aylin y me siento muy feliz de estar nuevamente con ustedes por segunda vez en **De Estudiante a Estudiante**, un espacio en el cual podemos conocernos más a fondo, no solo académicamente sino también a nivel personal, puesto que además de conocer la historia, los gustos, las metas y los proyectos de compañeros y compañeras de otras licenciaturas, tenemos la oportunidad de orientar a otros y brindar algún consejo de estudiante a estudiante.

Hoy tengo el placer de compartir con todos ustedes una historia llena de mucho sabor sobre una compañera de la carrera de gastronomía: Jennifer Avril Alonso Castro, quien cursa el cuarto semestre y mantiene un promedio general de 9.6. ¡Conozcamos un poco acerca de ella!

1. ¿Qué es lo que más te gusta de estudiar en la Universidad Hipócrates?

Es muy agradable la calidez y confianza que nos brindan los chefs. De igual forma, los diferentes eventos en los que nos involucran, desde montar un evento, hasta apoyar en alguno que organice la Universidad, me gusta que nos den la motivación de querer aprender más de nuestra carrera e irnos formando poco a poco en este ámbito de la gastronomía.

2. ¿Qué te motivó a elegir esta licenciatura en particular?

Tuve un modelo a seguir muy importante desde pequeña, que fue mi abuela materna; ella era cocinera y tenía su restaurante, entonces fue una persona que admiré demasiado y que me ayudó a descubrir el mundo de la restaurantería. Al paso del tiempo yo fui interesándome por esta carrera en particular; veía de todo, *reality shows*, series, películas y todo acerca del mundo culinario, porque fue una opción siempre presente para mí. Veía como los chefs creaban platillos que se veían riquísimos y yo quería hacer lo mismo que ellos, preparar platillos extravagantes y que las personas lo disfrutaran.

3. ¿Cuál crees que es la importancia de la carrera que elegiste estudiar?

Es el arte y la ciencia del buen comer. Es increíble la variedad de platillos qué hay alrededor del mundo, las diferentes culturas y la mezcla entre ellas para crear platillos únicos y originales. La gastronomía forma parte de nuestra identidad, nos hace conectar con sentimientos, emociones e incluso recuerdos, y eso es lo bonito del arte culinario.

4. ¿Qué cosas te apasionan de esta carrera?

Como lo mencionaba anteriormente, la gastronomía va más allá de una simple preparación, es vivir también una experiencia a la hora de degustar un platillo. Y para esto siempre hay un trabajo previo, desde la idea de qué se quiere preparar, cómo y para qué, hasta la selección de insumos, preparación, emplatado y demás. Es crear momentos agradables y satisfactorios para el comensal. En mi caso, disfruto el proceso, pero, aún más, el terminar el trabajo y saber que valió la pena todo el esfuerzo y tiempo invertido en una preparación.

5. ¿Hay alguna asignatura o experiencia que te haya resultado especialmente positiva o de la que creas que has aprendido más?

Hace unos meses tuvimos la oportunidad de trabajar para una de las cadenas hoteleras más reconocidas del puerto, y sin duda fue una experiencia gratificante. Fue una de mis primeras prácticas fuera de la universidad y sin duda he de reconocer que es un esfuerzo enorme el que se le invierte al sector hotelero, fueron días de mucho trabajo, pero que sin duda elevaron mis expectativas sobre esta carrera y de qué es lo que aspiro a ser como profesional.

6. ¿Cómo visualizas tu futuro profesional?

Honestamente, me gustaría emprender, tener mi propio restaurante y poder explotar al máximo mi creatividad y todo lo que haya aprendido a lo largo de mis experiencias en cocina. Aunque, antes de ello, me gustaría viajar, trabajar en diferentes lugares, para extender mi conocimiento y aprender de la cultura de los lugares en los que esté.

7. ¿Te ves trabajando en alguna empresa, organización o institución en especial?

Probablemente, esa sea mi primera opción terminando mi carrera, me gustaría prepararme lo suficiente antes de tener un negocio propio. Aunque, como tal, por el momento no tengo una institución en especial, pero claro que lo haría, siempre es bueno.

8. ¿Qué proyecto de vida esperas construir con el estudio de esta profesión?

Obviamente el sueño es poder llegar a tener mi propio negocio. Tener una estabilidad económica que me permita seguir preparándome profesionalmente y no abandonar mis objetivos por más difíciles que puedan llegar a parecer, siempre tener la idea clara de qué es lo que quiero.

9. ¿Te gustaría continuar tu formación profesional con una maestría o alguna especialización?

Claro que me gustaría, por ahora no sé por cuál especialidad me iría, honestamente todas las cocinas que he llevado hasta ahora me han gustado, pero supongo que aún tengo tiempo para pensarlo.

10. De estudiante a estudiante ¿qué consejo le darías a otro?

¡Arriésgate! Siempre hay que dar nuestro 100% en cada cosa que hagamos, tener actitud y muestra de servicio para los demás. La vida literalmente es un segundo, debemos saber aprovecharla y disfrutarla, hacer las cosas que nos apasionan y confiar totalmente en nosotros.

La forma en la que te veas a ti mismo influirá en cómo te vean los demás.

Realiza la **Universidad Hipócrates** clausura de Licenciaturas Ejecutivas y de Posgrados

La Mtra. Marisol Manzanarez Nava, rectora de la **Universidad Hipócrates**, encabezó la Ceremonia de Clausura de las Licenciaturas Ejecutivas Generación: 2020-2023, y de la Unidad de Posgrados Generación 2021-2022, en las cuales se reconoció el trabajo y esfuerzo de los egresados.

Al pronunciar su mensaje para despedir a estas generaciones, la rectora Manzanarez Nava mencionó: *"No todos tienen el privilegio de terminar sus estudios después de una pandemia, ustedes son una generación de esperanza porque han elegido a la educación como una ventana de oportunidad para incorporarse al mundo laboral con otras perspectivas... Con gran orgullo puedo afirmar que el nivel alcanzado es el resultado de las acciones, el esfuerzo de tantos años, la búsqueda constante de la calidad y el trabajo colaborativo que cada día realiza la familia Hipócrates"*.

Asimismo, la Mtra. Manzanarez reiteró el apoyo de su *alma máter* y los exhortó a que sigan en la mejora continua de su persona, como profesionistas, pero sobre todo como seres humanos, deseándoles el mejor alcance de sus éxitos.

Por otra parte, Nancy Liliana Guzmán de la Cruz, mejor promedio del Doctorado en Educación, compartió unas conmovedoras palabras de despedida para su generación: *"Somos una generación que supo romper las barreras que nos dejó el Covid-19, puesto que la afrontamos con sabiduría, proyectos, metas e ilusiones. Ninguna pandemia nos pudo derrotar, hicimos el mayor de los esfuerzos para estar a la altura de nuestras aspiraciones profesionales"*.

"A nombre de todos mis compañeros, quiero agradecer a nuestros académicos por compartirnos sus conocimientos, por tenernos paciencia y por mostrarnos con cariño la vocación que debe tener alguien dentro del ámbito educativo... De igual manera, expresamos con profundo amor y gratitud el compromiso de nuestras familias al apoyarnos, darnos palabras de aliento y creer en nosotros", agregó la egresada.

Los programas que culminaron satisfactoriamente en la modalidad ejecutiva fueron: Licenciatura en Derecho, Licenciatura en Contaduría, Licenciatura en Administración de Empresas; Licenciatura en Ciencias Políticas y Administración Gubernamental.

Del mismo modo, los programas de posgrados que culminaron satisfactoriamente en la modalidad virtual fueron: Maestría en Ciencias de la Educación, Maestría en Administración, Maestría en Criminología y Sistema de Prevención del Delito, Maestría en Psicología Clínica, Maestría en Ciencias de la Educación, así como el Doctorado en Educación.

Posteriormente, se reconoció a los mejores promedios académicos:

Joanico Jaramillo Roberto Carlos
Licenciatura en Derecho

Marcela Monserrat Ramírez Soto
Licenciatura en Ciencias Políticas y Administración Gubernamental

Angelica Janneth Mastache Esquivel
Licenciatura en Contaduría

Azucena Victoriano Neri
Licenciatura en Administración de Empresas

Homero Agama Ramírez
Maestría en Construcción

David Ernesto Piedras Hernández
Maestría en Criminología y Sistemas de Prevención del Delito

Kenia Elizabeth Barrera Radilla
Maestría en Psicología Clínica

María del Carmen Ávila Marín
Maestría en Ciencias de la Educación

Darain Barragán García
Maestría en Ciencias de la Educación

Durante el acto protocolario se contó con la presencia de las autoridades educativas de esta institución: El Mtro. Juan Ramón Nieto Quezada, Vicerrector Académico; Mtro. Víctor Hernández Nava, Vicerrector Operativo; Mtra. Natalia Suastegui Aguirre, Directora de Posgrados; Dra. Silvia Peralta García, Directora de la Facultad de Ciencias Sociales y Administrativas; y el Ing. Rogelio Enrique Palomino Castellanos, Director de la Facultad de Ciencias Exactas, Ingeniería, Tecnologías y Campus Virtual.

HIPÓCRATES
UNIVERSIDAD

LABORATORIO ESPECIALIZADO EN ANÁLISIS DE ALIMENTOS

ESTUDIO DE ALIMENTOS:
PROPIEDADES Y VALOR NUTRIMENTAL

PAQUETES

- Asesoría profesional para el desarrollo de productos alimenticios
- Paquete Bromatológico
- Tabla de Información Nutrimental para FDA
- Tabla de Información Nutrimental NOM-051 SCFI/SSA1-2010
- Elaboración de Etiquetado

SERVICIOS DE ANÁLISIS:

- Fibra Cruda
- Fibra Dietética Total
- Solidos Totales
- Minerales (Cenizas)
- Grasa Total
- Proteína Total
- PH en Alimentos
- Fisicoquímicos del Agua
- Humedad
- Índice de Peróxido
- Índice de Acidez (Frituras y botanas)
- Acidez en Lácteos
- Almidón Total
- Energía (Calorías Totales)
- Cenizas
- Determinación de Sodio

Si te interesa expandir y comercializar tus productos alimenticios cumpliendo con el etiquetado nutrimental vigente, ofrecemos nuestros servicios para que puedas lograrlo.

(744) 485 7991 Ext. 149 y 157
lab_especializado@uhipocrates.edu.mx
Calle M. López deLegazpi No. 22 Fraccionamiento Hornos CP. 39355 Acapulco, Gro.

Horarios de Atención:
Lunes a Viernes
09:00 A.M. a 03:00 P.M.

Rectora de la **Universidad Hipócrates** presenta su Quinto Informe de Resultados

La rectora de la **Universidad Hipócrates**, Mtra. Marisol Manzanarez Nava, presentó ante el Consejo Universitario y la comunidad estudiantil su Quinto Informe de Resultados correspondiente al año 2022, en el cual destacó los esfuerzos realizados durante ese período para seguir brindando a la sociedad calidad en la enseñanza de la educación media superior y superior en el estado de Guerrero.

El acto solemne dio inicio con honores a la bandera a cargo de la escolta conformada por estudiantes del Bachillerato General de esta casa de estudios. Posteriormente, la Mtra. Manzanarez Nava al hacer uso de la voz informó: "...rindo este informe de actividades consiente del gran compromiso que implica ser rectora de esta gran universidad, una universidad valiosa que tiene historia por todo el talento humano que la conforma y que nos enorgullece a todos por igual".

Además, la Rectora Manzanarez Nava agregó que esta casa de estudios a través del tiempo se ha consolidado como la mejor universidad particular del estado de Guerrero, por el desarrollo permanente de sus actividades sustantivas: "La rendición de cuentas es una oportunidad para que la comunidad universitaria conozca los resultados que hemos obtenido y cuales han sido las decisiones que se han tomado, las funciones que se han ejercido, así como los logros alcanzados y los retos que aún debemos superar, que nos ponen a prueba y nos exigen estar a la altura de esta nueva normalidad".

De igual forma, la Mtra. Marisol Manzanarez puntualizó que la **Universidad Hipócrates** tiene larga vida, así como un gran futuro ya que los retos centrales que tiene esta casa de estudios para los próximos siete años consisten en ser una institución educativa formadora de personas íntegras y competentes para la vida, acorde con su filosofía institucional; una universidad de excelencia por sus programas académicos que desarrollan conocimientos, habilidades y actitudes en su comunidad estudiantil que les permita responder las necesidades de la sociedad y el medio ambiente.

"De acuerdo a nuestro compromiso social e institucional, esta casa de estudios ha crecido en cantidad y calidad, brindando atención a los estudiantes guerrerenses a través de programas educativos que cumplen con principios enmarcados en su filosofía institucional... Las metas alcanzadas son el resultado del trabajo, dedicación y entusiasmo del capital humano que conforma esta gran Universidad", agregó la Rectora.

Acto seguido, se proyectó un video a través del cual, en forma resumida, se destacaron los esfuerzos realizados durante el año 2022, a través del cual se refrendó el compromiso que precede a la Universidad Hipócrates como una institución que brinda educación media superior, y superior.

La ceremonia del 5° Informe de Resultados tuvo lugar en el auditorio Dr. Hipócrates con la presencia del Consejo Universitario conformado por el **Mtro. Juan Ramón Nieto Quezada**, Vicerrector Académico; **Mtro. Víctor Hernández Nava**, Vicerrector Operativo; **C.P.C. Alberto Reyes Berdeja**, Contralor General; **Lic. Luz Verónica Radilla Tapia**, Directora de Planeación, Articulación y Vinculación Institucional, así como grupos representativos de estudiantes de diversas licenciaturas, docentes y colaboradores. Además, fue transmitido a través de las redes sociales y pantallas electrónicas.

Tercer aniversario:
Revista Éxito Universitario

La **Universidad Hipócrates** celebra el 3er aniversario de su revista digital **Éxito Universitario**!

La revista **Éxito Universitario** llegó a su tercer aniversario dando a conocer, a través de su formato digital, información sobre educación, salud, cultura y ecología, así como recomendaciones de libros y otros temas de interés escritos por catedráticos, estudiantes y egresados.

Con motivo de este aniversario, recabamos parte de la historia de este proyecto editorial, que inició en mayo del 2020 y está conformado por 28 páginas, actualmente cuenta con 14 ediciones y se conforma de diversas secciones y contenido variado. En sus páginas también podemos leer las experiencias educativas de estudiantes que describen y visualizan su futuro profesional. A su vez, facilita la difusión de experiencias de egresados con el fin de inspirar a los futuros profesionistas.

Con motivo del tercer aniversario, repasamos el origen, logros y metas de este proyecto con la Lic. Luz Verónica Radilla Tapia, Directora de Planeación, Articulación y Vinculación Institucional; quien es parte del comité editorial de la revista.

Radilla Tapia señala que este medio digital tiene como una de sus principales características la permanencia en el tiempo, lo que permite "revisar" y "re-leer" en cualquier momento los logros y la transformación de la institución y sus integrantes, además del carácter documental y de memoria histórica que va adquiriendo.

De igual forma, comentó que la revista tiene énfasis en la vida universitaria, a través de la cual se comunica lo que sucede con los integrantes de la comunidad Hipócrates, especialmente con los estudiantes, más allá de asistir a clases, refleja todas aquellas actividades en las cuales exploran, practican y fortalecen sus habilidades personales, sociales y profesionales, además se difunden sus logros cuando ya son egresados.

A su vez, agregó que uno de los principales retos fue definir la agenda de temas por abordar ya que en la Universidad Hipócrates se genera información diariamente en el ejercicio de sus funciones. También durante la pandemia por COVID-19 se enfrentaron 2 desafíos importantes que fueron continuar generando contenido bajo las circunstancias impuestas por la nueva normalidad, además de convertirse en un medio informativo sobre la prevención y contagio con base en información científica y oficial.

También mencionó que en cada número se incluye un mensaje editorial de la rectora, a través del cual da la bienvenida e informa sobre el contenido de cada edición que se emite de la revista, estimulando así al lector hacia un tema que le resulte particularmente interesante o inclusive encontrarse como protagonista en alguna de sus páginas.

A su vez, destacó el esfuerzo académico a través de la sección "De estudiante a estudiante" para dar voz a las historias de vida de nuestros alumnos, así como la sección "Triunfadores Hipócrates" que narra los logros de nuestros egresados que ya se encuentran ejerciendo su profesión.

En este sentido, mencionó que la notoriedad alcanzada por la revista entre la comunidad Hipócrates ha logrado una mayor difusión a través de sus estudiantes y egresados, quienes, al verse protagonizar las diversas secciones, promueven su circulación.

Otra de las secciones que resaltó es la "Cuponera Hipócrates", a través de la cual se difunden descuentos y promociones especiales de empresas, de diversos productos y servicios. Contribuyendo de esta forma al fomento de la economía local y regional, ya que se favorece al crecimiento de este modelo de consumo sostenible, beneficiando a los proveedores y emprendedores de nuestra zona de influencia.

Radilla Tapia comentó que uno de las metas de esta revista es ser reconocidos a nivel estatal por comunicar temas relacionados con el desarrollo de la educación, ciencias, humanidades, artes, así como la tecnología, con la finalidad de compartir el conocimiento y despertar el interés e inquietud de los lectores por las diversas áreas del saber que abordamos.

Finalmente invitó a la comunidad universitaria a leer y participar en las futuras publicaciones, dijo que a través de la página web de la **Universidad Hipócrates**, podrán consultar números anteriores o leer la vigente:

https://www.uhipocrates.edu.mx/revistas-y-publicaciones/

Por medio de este número agradecemos a todos los colaboradores y recocemos el trabajo de los miembros del Comité Editorial de la Revista, que está conformado por la Mtra. Marisol Manzanarez Nava, Rectora de la Universidad Hipócrates; Mtro. Juan Ramón Nieto Quezada, Vicerrector Académico; Mtro. Víctor Hernández Nava, Vicerrector Operativo; Lic. Luz Verónica Radilla Tapia Directora de la Revista; Dra. Dámariz Arce Rodríguez, Coordinadora General de la Revista; Lic. Yhajaira Hernández Juárez, Editora; LDG. Gabriela Cabrera Rodríguez, Diseño editorial; Mtra. Vanessa Lizbeth Molina Morales, Fotografía; y la Lic. Mariely Raday Zamacona, Redacción.

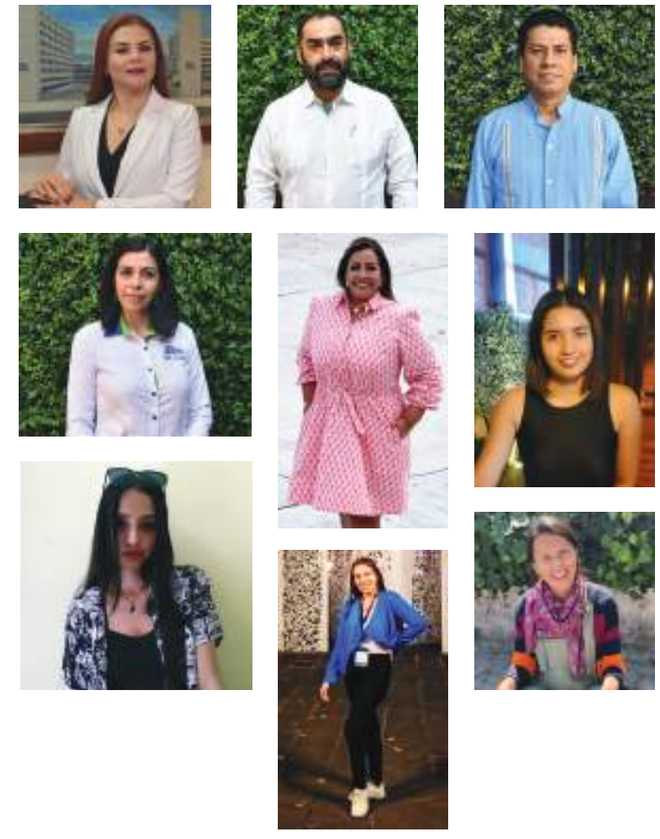

La **Universidad Hipócrates** y el **Gobierno del Estado de Guerrero** suscriben Convenio de Colaboración en Materia de Servicio Social y Prácticas Profesionales

La **Universidad Hipócrates** y el Gobierno del Estado de Guerrero, a través de la Dirección de Desarrollo de Personal, firmaron el convenio en materia de servicio social y prácticas profesionales, en beneficio de los estudiantes del nivel superior.

La celebración de este acto contó con la participación de la Mtra. Marisol Manzanarez Nava, Rectora de la Universidad Hipócrates, así como la Mtra. Celia Casarrubias Loza, Directora de Desarrollo de Personal del Gobierno del Estado, y el C.P. Gibran Jalil Peralta Mercado, Jefe del Departamento de Evaluación de Personal, quien fungió como testigo.

Al hacer uso de la voz, la Mtra. Manzanarez Nava mencionó la importancia de la celebración de este tipo de convenios, debido a que por medio del servicio social los estudiantes adquieren nuevas habilidades y conocimientos que posteriormente pondrán en acción en sus prácticas profesionales.

La Rectora de la **Universidad Hipócrates** agregó: *"Este requisito es una manera en la que los jóvenes pueden retribuir a la sociedad y beneficiar con propuestas de solución y aplicación de conocimientos en organizaciones de diversos sectores".*

Del mismo modo, la Directora de Desarrollo de Personal del Gobierno del Estado agradeció a la Mtra. Manzanarez Nava por la disposición y gestión para la firma de dicho convenio: *"Es importante que existan espacios donde los estudiantes puedan aplicar sus conocimientos adquiridos en el aula, pero que también adquieran más experiencia en el ámbito laboral real que nuestra dirección puede brindarles"*, recalcó.

Con la firma de este convenio se benefician estudiantes de las licenciaturas en Contaduría, Administración, Derecho, Criminología, Criminalística y Técnicas Periciales, Psicología, Arquitectura Urbanista, Ingeniería en Sistemas Computacionales, Ciencias de la Comunicación y Publicidad, así como Ciencias Políticas y Administración Gubernamental.

En la signa de convenio estuvieron presentes colaboradores de la Dirección de Desarrollo de Personal del Gobierno del Estado de Guerrero, tales como: Lic. Adelino Bello Morales, Jefe del Departamento de Capacitación; Lic. Salvador Calvo López, Jefe de la Oficina de Comunicación y Difusión.

Del mismo modo, se contó con la asistencia de los directivos de la **Universidad Hipócrates**, Mtro. Juan Ramón Nieto Quezada, Vicerrector Académico; Mtro. Víctor Hernández Nava, Vicerrector Operativo; así como la Lic. Luz Verónica Radilla Tapia, Directora de Planeación, Articulación y Vinculación Institucional.

Por medio de estas actividades, la **Universidad Hipócrates** refrenda su compromiso de formar profesionales de excelencia, y consolida su compromiso por ser una institución abierta a la colaboración del desarrollo de la educación superior.

> *"Es importante que existan espacios donde los estudiantes puedan aplicar sus conocimientos adquiridos en el aula, pero que también adquieran más experiencia en el ámbito laboral real que nuestra dirección puede brindarles"*

UH HIPÓCRATES UNIVERSIDAD

Triunfadores Hipócrates

Mtra. Sara Guadalupe Espinosa de los Monteros Montes de Oca

La comunidad de egresados Hipócrates se caracteriza por tener profesionales competentes, es por ello que a través de este espacio reconocemos sus triunfos, su solidaridad por contribuir a la sociedad, y por poner en alto los valores, así como los principios de su *alma máter*.

En esta ocasión, presentamos las memorias de la Mta. Sara Guadalupe Espinosa de los Monteros Montes de Oca, egresada del Doctorado en Educación, quien actualmente se desempeña como Coordinadora Académica de la Modalidad Abierta del SUAyED de la Facultad de Contaduría y Administración de la Universidad Nacional Autónoma de México.

¿Qué recuerdos de tu vida universitaria te marcaron?
El Doctorado en Educación, lo inicié y concluí durante el tiempo de confinamiento de la pandemia de Covid-19, y compaginar el compromiso asumido de estudiar, con nuestra nueva realidad en plena pandemia en la que debí administrar el tiempo de la mejor manera posible, para aprovechar al máximo las horas de oficina (*Home Office*), el trabajo en casa y el tiempo de estudio e investigación, no fue tarea fácil. Sin embargo, siempre conté con compañeros y docentes que, con su inigualable generosidad, compartieron sus conocimientos, experiencias y sembraron en mí la inquietud por seguir aprendiendo cada día más.

¿De qué manera los conocimientos que adquiriste en tu formación profesional en la UH te han beneficiado en tu crecimiento profesional?
A través de esta etapa mi visión como profesional de la educación no sólo se amplió, sino que aprendí a superar nuevos retos presentes en una sociedad dinámica y cambiante que requiere mayor creatividad y velocidad, para resolver los problemas actuales y anticipar los futuros en el ámbito de la educación.

¿A qué retos te enfrentaste al egresar de la UH?
El reto ahora es llevar a la práctica profesional diaria lo aprendido en el aula virtual, encontrar solución a los diversos problemas que enfrentaremos, a compartir el conocimiento adquirido con mayor poder de convicción y desempeñar el trabajo encomendado con el continuo énfasis en la búsqueda de la excelencia.

¿Cuáles han sido tus mayores logros ejerciendo tu profesión?
Trabajar en la máxima casa de estudios que es la Universidad Nacional Autónoma de México y dentro de la Facultad de Contaduría y Administración que me vio nacer como licenciada en Administración. Ahora y después de algunos años, tengo la oportunidad de ser yo, la que le puede contribuir y regresar con los conocimientos que he adquirido en mi desarrollo profesional y preparación, algo de lo mucho que me dio y me sigue dando.

¿Actualmente, en dónde te encuentras laborando y qué actividades desempeñas?
Trabajo en la Facultad de Contaduría y Administración de la Universidad Nacional Autónoma de México, soy Coordinadora Académica de la Modalidad Abierta del Sistema de Universidad Abierta y Educación a Distancia (SUAyED), Coordino tres licenciaturas: Contaduría, Administración e Informática

¿Alguna vez imaginaste estar colaborando en tu actual empleo y por qué?

Llevo trabajando para la UNAM dieciocho años, cinco en mi puesto actual y no imaginé trabajar en él, sin embargo, es algo que me llena y satisface, porque me permite colaborar e incidir en los procesos educativos que repercuten y forman a los profesionistas del futuro.

¿Qué consejos les puedes compartir a aquellos jóvenes que están por egresar?
Concluir los estudios, titularse, seguir aprendiendo, demostrarse así mismos que, a través del desempeño de su profesión, cuentan con valores y conocimientos suficientes para desarrollarse primero como una persona útil, productiva, responsable y como consecuencia coadyuvar en construir un país mejor.

¿Qué representa para tí ser egresado de la UH?
Responsabilidad y compromiso para ejercer con ética y respeto mi profesión ya que, cuando se egresa de una universidad, el estudiante se convierte en el representante de los valores, la preparación y los conocimientos adquiridos en ella.

¿Algún mensaje para los jóvenes estudiantes?
Abrazar con mayor cariño y respeto nuestra profesión, prepararnos ante los nuevos retos y retribuir a todas aquellas personas que han contribuido y nos han acompañado a cada paso, para alcanzar nuestros logros.

Breves Universitarias

Se llevó a cabo la ceremonia de colocación de batas a 23 estudiantes de nuevo ingreso de la licenciatura en médico cirujano.

En el marco de la clausura del curso propedéutico de la vigésima primera generación de estudiantes de la Licenciatura en Médico Cirujano generación 2022-2026, se llevó a cabo la ceremonia de colocación de batas a 23 estudiantes de nuevo ingreso.

La bata blanca representa a la profesión médica, ya que los mismos profesionales de la medicina han fortalecido la simbología alrededor de este elemento y dentro del ámbito lo han acogido como un símbolo de hermandad en la profesión.

la **Universidad Hipócrates** lleva brigadas de salud a la escuela primaria "Rafael Ramírez"

Estudiantes de las licenciaturas en Odontología y de Nutrición realizaron brigadas de salud en beneficio de 150 estudiantes de la Escuela Primaria "Rafael Ramírez".

El Dr. Luis Ángel Damián Porfirio y la Nutrióloga Rocío Lizandy Alvear Bravo, docentes de esta casa de estudios, asesoraron y apoyaron a los estudiantes en su actividad, así como la Coordinación de Formación Extracurricular y Becas, a cargo de la Lic. Aurora Pimienta Cabañas.

La **Universidad Hipócrates** conmemora el día internacional de la lucha contra el cáncer infantil

En el marco del "Día Internacional de la lucha contra el Cáncer Infantil", estudiantes de la Licenciatura en Arquitectura Urbanista entregaron aguinaldos a los pacientes del Instituto Estatal de Cancerología (IECAN).

Durante la conmemoración, los pequeños asistentes disfrutaron de un show de payasos, juegos, juguetes, alimentos, y pastel.

Dicha actividad se llevó a cabo con el fin de contribuir al Objetivo de Desarrollo Sostenible 3 de la ONU, y se realizó en coordinación con la Dra. Amanda Galeana Moreno, Presidenta del Patronato del Instituto Estatal de Cancerología.

"VANGUARDIA UNIVERSITARIA"
UH | HIPÓCRATES UNIVERSIDAD
Hipoverde

La **Universidad Hipócrates** promueve el cuidado del planeta a través de la primera Semana Ambiental 2023

Por: **Mtro. Irving Giovani Carbajal Suastegui**, Responsable del Comité del Cuidado del Medio Ambiente.

La sustentabilidad ambiental es sin duda uno de los retos más importantes de este siglo. El uso consciente y responsable de los recursos naturales no sólo asegura nuestra calidad de vida en el presente, sino también el bienestar y desarrollo de las generaciones futuras.

Por ello, a través de esta nueva sección **Hipoverde**, daremos a conocer las acciones que se realizan dentro de esta casa de estudios para contribuir al cumplimiento de la misión de la institución, en la cual formamos personas que respondan a las necesidades sociales y de la preservación ambiental.

Por lo anterior, dentro de las instalaciones de la **Universidad Hipócrates**, del 21 al 25 de marzo, se realizó la primera Semana Ambiental 2023 con el propósito de concientizar a la comunidad universitaria sobre la importancia de la protección de nuestro medio ambiente.

La jornada inició con la charla "Importancia de los bosques", impartida por la Arq. Cristiana Jazmín Verónica Gasga, quien es Miembro del Comité del Cuidado del Medio Ambiente de la **Universidad Hipócrates**, la cual explicó a los estudiantes que gracias a estos ecosistemas podemos obtener el oxígeno que necesitamos para poder vivir, así como un sinfín de productos y materiales que son de gran ayuda, ya sea indirecta o directamente; incluso la naturaleza misma los necesita para cumplir ciclos de vida en organismos.

Posteriormente, se llevó a cabo la actividad "Adopta un árbol" en el que alumnos de diversas licenciaturas, así como personal administrativo, adquirieron el compromiso de cuidar un árbol de frutal de "Pomarrosa".

Las actividades continuaron con el Taller "El cuidado del agua", desarrollado también por la Arq. Verónica Gasga; el cual estuvo dirigido a estudiantes de la Escuela Primaria "Niños Héroes de Chapultepec", ubicada en la colonia "La Mira". Durante este taller, se promovieron buenas prácticas para el cuidado y buen uso del agua en los niños y niñas, mediante la sensibilización sobre su gran valor, los problemas relacionados con su escasez y la importancia de su participación en la generación de soluciones.

Aunado a esto, se desarrolló la exposición de fotografía y concurso: "Cómo cuidamos el medio ambiente", en el que los participantes mostraron de qué manera cuidan el medio ambiente en casa a través del reciclaje y otras prácticas. El ganador por mayoría de votos fue el equipo conformado por estudiantes de la Licenciatura en Contabilidad, conformado por: Gutiérrez León Salma Isabel, Solorio Sánchez Monserrat, García Hernández Josué, Cid Sabas José Ernesto, Vázquez Ponce Bernardo Elid, y Ramos Rendón Luz Divina.

Del mismo modo, se efectuó el Foro Verde "Relación del impacto ambiental con los cambios climáticos", impartido por Irving Giovani Carbajal Suastegui, quien es Licenciado en Ciencias Ambientales y Responsable del Comité del Cuidado del Medio Ambiente de esta Universidad.

El Foro Ambiental inició con la explicación sobre el impacto ambiental y cómo se ocasionó a causa de la revolución industrial, generando un aumento de Dióxido de Carbono CO_2, Metano CH_4 y Óxido Nitroso N_2O, trayendo consigo el calentamiento global y varios cambios en el clima.

Por otra parte, en las redes sociales institucionales se lanzó la convocatoria "Hipoverde", la cual consiste en sumarse como voluntario ambiental y participar en las diversas actividades que la **Universidad Hipócrates** desarrolla en pro del cuidado del medio ambiente.

Para concluir con las actividades, Irving Giovani Carbajal Suastegui y Carlos Rosas Bello, hablaron del tema: "¿Qué es el cambio climático y cómo nos afecta?", en el programa radiofónico "Nuestra Universidad Radio", el cual se sintoniza en el 97.7 FM, y también se realizó una transmisión en el Facebook institucional.

Finalmente, uno de los valores institucionales que se pretende animar en los jóvenes es la conciencia ambiental, la cual es la convicción que promueve la inserción de las personas de una manera activamente beneficiosa para la preservación de su entorno social y natural, desarrollando proyectos tecnológicos innovadores en favor de la sostenibilidad y que garanticen la conservación y protección del medio ambiente; teniendo el sentido pleno de que la satisfacción de las necesidades actuales no comprometa la existencia futura de los recursos naturales.

Por lo anterior, la **Universidad Hipócrates** formó el Comité del Cuidado del Medio Ambiente, mediante el cual impulsa e implementa acciones en materia de desarrollo sostenible, para atenuar los estragos de la emergencia climática a nivel mundial. Dicho grupo de trabajo está conformado por la Mtra. Mónica Rodríguez Liebanos, el Mtro. Irving Giovani Carbajal Suastegui, el Mtro. Carlos Rosas Bello y la Arq. Cristiana Jazmín Verónica Gasga.

Asimismo, se pretende incluir a los alumnos en las actividades del programa del comité del medio ambiente, formando una brigada ambiental integrada por personas que tengan la intención de ayudar a su comunidad y el ambiente que les rodea, ofreciendo proyectos en favor de la sostenibilidad para garantizar la preservación de su entorno inmediato y así repercutir en la sociedad.

La **Universidad Hipócrates** fomenta la formación integral de sus futuros comunicólogos a través de áreas especializadas

Por: **Lic. Luis Daniel Salas Salgado,** Director de la Facultad de Ciencias de la Comunicación, Negocios, Artes, y Humanidades.

En la **Universidad Hipócrates**, estamos comprometidos con brindar a nuestros estudiantes una formación de calidad que los prepare para convertirse en agentes de cambio y transformación en la sociedad. Reconocemos que contar con la infraestructura adecuada es fundamental para lograr este objetivo, y es por eso que hemos creado espacios especializados que permiten a nuestros alumnos practicar y aprender en un entorno real.

Esta casa de estudios cuenta con una moderna cabina de radio y un set de televisión, diseñados especialmente para que los futuros comunicólogos desarrollen habilidades y destrezas que les permitirán comunicarse de forma creativa, crear y producir contenidos digitales, y estar preparados para enfrentar los desafíos del mundo de los medios de comunicación.

Los estudiantes de la Licenciatura en Ciencias de la Comunicación y Publicidad, así como otras disciplinas relacionadas, tienen la oportunidad de realizar una amplia variedad de prácticas en estos espacios. Algunas de las más importantes incluyen la producción de programas de televisión y radio, ya sea en vivo o pregrabados, grabación de voz en *off*, producción de spots para radio y televisión, producción de videos y sesiones fotográficas, entre otras.

Un ejemplo destacado es nuestra estación de radio universitaria en línea **Radio Hipócrates**. Esta estación cuenta con una programación variada que incluye programas producidos por estudiantes, docentes y personal administrativo. Estos programas se transmiten durante los siete días de la semana, las 24 horas del día. Algunos de los programas destacados son *Nuestra Universidad Radio*, con más de 14 años al aire, *Viaje al parnaso*, *La Boruka*, *Literofilia*, *Tiempo Extra*, *y Lola Conecta*.

Es importante mencionar que la programación de la estación de radio puede variar cada ciclo escolar, de acuerdo a las actividades desarrolladas en la materia de radio que forma parte del plan de estudios de la Licenciatura en Ciencias de la Comunicación y Publicidad. Además, la estación de radio invita a toda la comunidad Hipócrates a presentar proyectos de programas de radio, fomentando la participación de los estudiantes en la producción de contenidos.

Por otra parte, la **Universidad Hipócrates** cuenta con el programa de televisión *Nuestra Universidad*, que lleva 14 años en transmisión. Este programa es producido por estudiantes y aborda diversos temas de actualidad.

En resumen, estamos comprometidos en seguir brindando a nuestros estudiantes las mejores herramientas y oportunidades educativas, para que se conviertan en profesionales preparados y comprometidos con el cambio positivo en la sociedad.

Para concluir, la **Universidad Hipócrates** se enorgullece de contar con áreas especializadas que permiten a nuestros estudiantes adquirir una formación integral y práctica en el campo de la comunicación. Estos espacios fomentan el desarrollo de habilidades y destrezas necesarias para su futura carrera profesional, y promueven la creatividad y la producción de contenidos digitales.

El infinito en un junco: la invención de los libros en el mundo antiguo

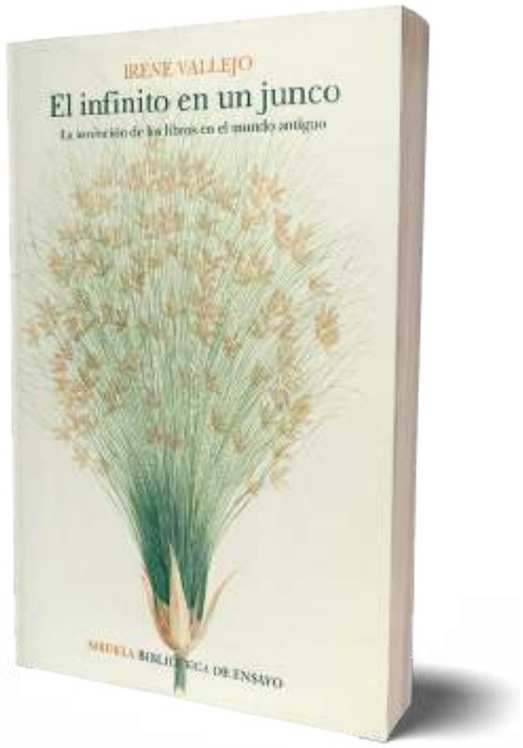

Autor: Irene Vallejo
Editorial: Debolsillo Siruela

Recomendación:
En el marco de la celebración del Día Mundial del Libro y del Derecho de Autor, traemos para ti el ensayo sobre la invención del libro de Irene Vallejo *"El infinito en un junco…"* Sin duda, uno de los grandes fenómenos literarios de la actualidad. A lo largo de sus más de 400 páginas, la escritora nos cuenta la historia del libro desde sus orígenes hasta el día de hoy. *"Contada con erudición y amenidad, sentido del humor y elegancia, haciendo paralelismos con el presente"* en palabras de Laura Freixas.
Así que, si eres amante de los libros o estás en pleno descubrimiento de ellos, ¡Anímate! Este libro te espera en tu biblioteca.

"El libro es fuerza, es valor, es poder,
es alimento; antorcha del pensamiento
y manantial del amor"

Rubén Darío

Ficha bibliográfica
Vallejo, Irene

El infinito en un junco: La invención de los libros en el mundo antigüo / Irene Vallejo - Primera edición 2021, décima reimpresión 2022 - 452 páginas.

Incluye referencias bibliográficas e índice

ISBN: 9786073804332

Temas:
Libros--Historia--Hasta 400 D.C.
Papiros
Libros y lectura--Historia

Ubicación (clasificación): Z5 / V355 2021 (Colección Literatura)

Ruta de la

Vanguardia

Éxito Profesional

Tu vida profesional comienza aquí... ¡Atrévete!

Competencias Profesionales para el Trabajo

Clínicas Médica-Odontológica

Bolsa de Trabajo

Centro de Simulación Médica

Investigación

Competencias Genéricas para la Vida

Centro de Cómputo

Laboratorios para Prácticas e Investigación

EMPRENDEDORES

Actividades Arte, Cultura, Deportes.

Internet Gratuito

Radio y Televisión

Cafeterías

Áreas de Estudio

Gimnasio

Becas y Financiamiento

Movilidad Nacional e Internacional

Vinculación Empresarial

Idiomas Inglés - Francés

Campus Virtual

Áreas de Apoyo Académico

Asignaturas Electivas

Programas Acreditados

Aulas Equipadas

Profesores Actualizados

Formación Continua

Biblioteca

Relaciones con Extranjeros

HIPÓCRATES